



TRIBUNAL REGIONAL ELEITORAL DO ACRE

Concurso Público para Provimento de Cargos de

Analista Judiciário - Área Apoio Especializado Especialidade Medicina (Clínica Médica)

P R O V A

Conhecimentos Gerais
Conhecimentos Específicos

I N S T R U Ç Õ E S

- Verifique se este caderno:
 - corresponde a sua opção de cargo.
 - contém 60 questões, numeradas de 1 a 60.Caso contrário, reclame ao fiscal da sala um outro caderno.
Não serão aceitas reclamações posteriores.
- Para cada questão existe apenas UMA resposta certa.
- Você deve ler cuidadosamente cada uma das questões e escolher a resposta certa.
- Essa resposta deve ser marcada na FOLHA DE RESPOSTAS que você recebeu.

VOCÊ DEVE:

- procurar, na FOLHA DE RESPOSTAS, o número da questão que você está respondendo.
- verificar no caderno de prova qual a letra (A, B, C, D, E) da resposta que você escolheu.
- marcar essa letra na FOLHA DE RESPOSTAS, fazendo um traço bem forte no quadrinho que aparece abaixo dessa letra.

ATENÇÃO

- Marque as respostas primeiro a lápis e depois cubra com caneta esferográfica de tinta preta.
- Marque apenas uma letra para cada questão, mais de uma letra assinalada implicará anulação dessa questão.
- Responda a todas as questões.
- Não será permitida qualquer espécie de consulta, nem o uso de máquina calculadora.
- Você terá 3 horas para responder a todas as questões e preencher a Folha de Respostas.
- Devolva este caderno de prova ao aplicador, juntamente com sua Folha de Respostas.
- Proibida a divulgação ou impressão parcial ou total da presente prova. Direitos Reservados.

CONHECIMENTOS GERAIS

Atenção: As questões de números 1 a 15 referem-se ao texto que segue.

O caso Amina Lawal

A absolvição da nigeriana Amina Lawal, que havia sido condenada à morte por apedrejamento pela acusação de adultério, representa uma vitória dos direitos humanos e da comunidade internacional. Ela está longe, entretanto, de significar uma melhora da situação das mulheres no país. Na verdade, a "solução" encontrada pelos juízes da corte islâmica de apelações que reviu o caso manteve as aparências. Lawal foi absolvida devido a "erros de procedimento" nos dois julgamentos anteriores. Em nenhum momento o "crime" (sexo fora do casamento, ou "zina", na lei islâmica) ou a crueldade da pena foram postos em questão. A sentença, porém, aliviou a pressão internacional sobre o governo nigeriano.

O caso Lawal é, para os padrões democráticos ocidentais, um verdadeiro escândalo. Amina Lawal, 31, foi sentenciada em primeira instância, em março de 2002, no Estado de Katsina, no norte da Nigéria. Segundo a Anistia Internacional, a prova usada contra ela foi o fato de ter engravidado sem ser casada. Curiosamente, o homem que ela afirmava ser o pai da criança apenas negou que tivesse mantido relações sexuais com Amina e nem foi a juízo. Pelos cânones da escola Maliki de interpretação da "sharia", a lei muçulmana, que é a corrente dominante no norte da Nigéria, a gravidez é prova bastante da culpabilidade da ré. A condenação de Amina fora confirmada em segunda instância em agosto de 2002.

A absolvição representa um alívio para o governo do presidente Olusegun Obasanjo (cristão). Se o apedrejamento fosse confirmado pela corte islâmica e ascendesse a um tribunal laico, uma eventual liberação de Lawal – vista por observadores como certa – poderia desencadear uma guerra civil entre os muçulmanos do norte do país e os cristãos do sul. Se o pior desfecho foi evitado com a absolvição, a questão dos direitos humanos está longe de equacionada. No mesmo dia em que Lawal era libertada, a imprensa nigeriana noticiava a condenação ao apedrejamento de um acusado de sodomia.

(Folha de S.Paulo. Editorial. 27/09/2003)

1. Entende-se que "o caso Amina Lawal", tal como o expõe o texto, representou,
- (A) com toda a evidência, uma flexibilização do código moral islâmico.
 - (B) ao menos provisoriamente, uma conciliação entre os princípios cristãos e os muçulmanos.
 - (C) com toda a evidência, a fixação de uma jurisprudência que passará a nortear os casos similares.
 - (D) ao que tudo indica, uma concessão do tribunal nigeriano às pressões da comunidade internacional.
 - (E) ao que tudo indica, o símbolo de uma abertura democrática do regime político da Nigéria.

2. Deve-se entender que, do modo como foi utilizada, a expressão do texto *Ela está longe*, no contexto do primeiro parágrafo,
- (A) refere-se, inequivocamente, a *acusação de adultério*.
 - (B) refere-se, inequivocamente, a uma *melhora da situação*.
 - (C) permite retomar não só a expressão *absolvição da nigeriana*, como também uma *vitória*.
 - (D) está indeterminada, por não se referir a um termo antecedente explícito.
 - (E) é ambígua, pois tanto predica *acusação de adultério* como *melhora da situação*.

3. Curiosamente, o homem que ela afirmava ser o pai da criança apenas negou que tivesse mantido relações sexuais com Amina e nem foi a juízo.

Na frase acima, o sentido algo irônico de *curiosamente* liga-se ao fato de que

- (A) o suposto pai da criança preferiu não admitir o adultério.
- (B) bastou a palavra do homem para isentá-lo de julgamento.
- (C) o pai da criança negou a evidência de sua paternidade.
- (D) Amina sequer foi ouvida na acusação feita contra ela.
- (E) o caso não teria ido a juízo se o homem responsabilizado não fosse culpado.

4. Considerando-se o contexto, há equivalência de sentido entre uma expressão do texto e a que se apresenta em seguida em:

- (A) *erros de procedimento* = divergências quanto ao mérito.
- (B) *prova bastante da culpabilidade* = indício suficiente para a presunção de inocência.
- (C) *aliviou a pressão internacional* = fragilizou a resistência internacional.
- (D) *ascendesse a um tribunal laico* = promovesse um julgamento informal.
- (E) *uma eventual liberação de Lawal* = um possível livramento de Amina.

5. A frase em que há pleno atendimento às normas de concordância verbal é:

- (A) Deve espantar-nos que sejam consideradas crimes, na Nigéria, atitudes que, entre nós, são passíveis de uma simples censura moral?
- (B) É possível que venha a ocorrer, imediatamente após o caso de Amina Lawal, julgamentos relativos à mesma infringência das leis muçulmanas.
- (C) Muitos acreditam que não se deveriam admitir, em nome dos direitos humanos, a aplicação da pena máxima contra desvios de ordem moral.
- (D) É polêmica a proposta de que se confira a um tribunal internacional poderes para intervir em normas jurídico-religiosas estabelecidas em culturas milenares.
- (E) Caberiam aos cidadãos ocidentais, cujas leis se estabeleceram em sua própria tradição cultural, o direito de intervirem nos códigos de outros povos?

<p>6. Transpondo-se para a voz ativa a frase <u>havia sido condenada à morte por apedrejamento</u>, o segmento sublinhado deverá ser substituído por</p> <p>(A) haviam condenado-a. (B) haviam-na condenado. (C) foi condenada. (D) condenaram-na. (E) haviam de condená-la.</p>	<p>10. Está correta a flexão de todas as formas verbais da frase:</p> <p>(A) Caso não se detessem nas questões formais, os responsáveis pelo julgamento de Amina não teriam satisfeito as expectativas internacionais. (B) Toda mulher que manter uma relação amorosa fora do casamento será submissa ao rigor da lei islâmica. (C) As leis nigeriana provêm da tradição islâmica, e jamais se absteram de observar os rígidos postulados desta. (D) Se a Anistia e outros órgãos internacionais não intervissem no caso de Amina, não havia o que contivesse o ânimo punitivo do tribunal nigeriano. (E) Não se propusessem os formadores de opinião pública a intervir no caso de Amina, é quase certo que a ela se imporia a pena de morte por apedrejamento.</p>
<p>7. Está correto o emprego de ambas as expressões sublinhadas na frase:</p> <p>(A) Para os padrões ocidentais, <u>de cujos</u> valores são diferentes dos orientais, o caso de Amina surge como um escândalo <u>ao qual</u> ninguém se conforma. (B) A negativa <u>à qual</u> se safou o homem identificado por Amina foi suficiente para que ele sequer fosse indiciado no caso <u>em que</u> estava sendo envolvido. (C) A guerra civil, <u>à que</u> o texto faz referência, poderia ser iniciada caso tomasse outro rumo o julgamento <u>no qual</u> todas as atenções estavam voltadas. (D) A corte islâmica, <u>em cujos</u> critérios de julgamento há forte influência religiosa, deu ao caso uma solução <u>na qual</u> muitos não acreditavam. (E) A absolvição de Amina, <u>por cuja</u> se fizeram muitos abaixo-assinados, é um desfecho por conta <u>da qual</u> não devemos ficar excessivamente otimistas.</p>	<p>11. Está correta a grafia de todas as palavras da frase:</p> <p>(A) A ascensão do caso em tela a um tribunal laico poderia propiciar uma grande divergência entre sentenças. (B) Caso se desencadeasse uma guerra civil, haveria quem responsabilizasse Amina, por ter sido ela o pomo da descórdia. (C) O apedrejamento é visto como uma medida excessiva não apenas por ter a morte como culminância, mas também pelo caráter irracional do método de execução. (D) A absolvição de Amina, conquanto haja amenizado a tensão internacional, não cria a expectativa de que o tribunal nigeriano não reincida em sentenças violentas. (E) O caráter das leis islâmicas é prescipientemente moralista, razão pela qual os tribunais laicos tendem a ser mais condescendentes que os religiosos.</p>
<p>8. Segundo a Anistia Internacional, a prova usada contra ela foi o fato de <u>ter engravidado sem ser casada</u>.</p> <p>O segmento sublinhado na frase acima pode ser corretamente substituído, mantendo-se o sentido da frase, por:</p> <p>(A) fora o fato de haver engravidado sem ter sido casada. (B) foi o fato de que engravidou sem que fosse casada. (C) era o fato de que teria engravidado sem que seja casada. (D) foi o fato de que se engravidara sem que se casasse. (E) é o fato de que engravidaria sem que seja casada.</p>	<p>12. Está inteiramente correta a pontuação do seguinte período:</p> <p>(A) A imprensa nigeriana noticiou, no mesmo dia da libertação de Amina, a sentença de morte por apedrejamento, aplicada a um acusado de sodomia. (B) Não deixou de constituir, para o presidente Obasanjo um alívio a notícia: de que a execução de Amina, já não ocorreria. (C) A interpretação da lei muçulmana, a "sharia", é a de que em casos como o de Amina, a gravidez constitui em si mesma, uma prova de culpabilidade. (D) O homem, identificado por Amina como o parceiro que a engravidara, sequer foi indiciado já que lhe bastou negar o fato, valendo sua palavra, mais do que a da mulher. (E) Deve-se alertar que contrariamente ao que muitos supõem, não houve propriamente julgamento do mérito mas, sim, reconhecimento de erro processual.</p>
<p>9. Há plena observância da necessidade de utilização do sinal de crase em:</p> <p>(A) Não espantou à maioria das pessoas que o caso de Amina tenha chegado à uma solução tão feliz, pois acreditavam que o tribunal nigeriano seria sensível à pressões internacionais. (B) Pouco à pouco, a Anistia Internacional e outras organizações congêneres vão ascendendo àquele mais alto patamar de respeitabilidade, à que sempre fizeram jus. (C) Não se impute à corte nigeriana qualquer culpa pelo fato de se ater às leis do país, pois é a estas, e não a outras, que lhe cabe dar cumprimento. (D) Aqui e ali se verifica, à toda hora, algum tolerado desacato às nossas leis; que fariamos se os nigerianos nos conclassem a cessação dessa permanente afronta às nossas normas legais? (E) Tendo em vista à condenação do acusado de sodomia a morte por apedrejamento, e à falta de indícios positivos, não se confira a absolvição de Amina um significado maior do que o de uma concessão.</p>	<p>13. As leis muçulmanas são rigorosas, mas muitos <u>julgam as leis muçulmanas</u> especialmente draconianas com as mulheres, já que <u>se reflete nas leis muçulmanas</u> a hierarquia entre os sexos, <u>hierarquia que</u> deriva de fundamentos religiosos.</p> <p>Evitam-se as repetições do período acima substituindo-se os elementos sublinhados por, respectivamente:</p> <p>(A) julgam-as - se lhes reflete - a qual (B) julgam-nas - se reflete nesta - o que (C) julgam-nas - naquelas se reflete - a qual (D) julgam-lhes - nas quais se reflete - a qual (E) julgam-lhes - naquelas se reflete - à qual</p>

<p>14. O verbo indicado entre parênteses adotará uma forma do plural, ao se flexionar corretamente na seguinte frase:</p> <p>(A) Agissem os membros do tribunal de acordo com os cânones da escola Maliki, (redundar) tudo na morte de Amina.</p> <p>(B) É de se perguntar quantos apedrejamentos (haver) de ocorrer, caso se observasse o mesmo rigor da lei em relação ao adultério masculino.</p> <p>(C) Por mais razões que (poder) haver para se condenar moralmente um adultério, nenhuma delas tem força para torná-lo um crime.</p> <p>(D) Acreditam os observadores que um conflito de interpretações entre juizes muçulmanos e juizes laicos (ensejar), provavelmente, uma guerra civil.</p> <p>(E) Aos fanáticos religiosos não (satisfaz) que se solucionem casos como esse de um modo político, concessivo, conciliatório.</p>	<p>17. Gioval, médico-diretor da sociedade Hospital Boa Saúde, de natureza privada, mantém internado Edson, que se encontra acometido de distúrbio psiquiátrico. O paciente encontra-se em condições de ser tratado em ambulatório, mas o diretor recusa-se a dar alta. Nesse caso poderá o paciente</p> <p>(A) ingressar com uma ação popular, por ser consumidor.</p> <p>(B) ajuizar um mandado de segurança coletivo, visto que o hospital é uma sociedade.</p> <p>(C) impetrar "<i>habeas corpus</i>", que é o instrumento cabível.</p> <p>(D) usar a ação de mandado de injunção, visto que seu direito foi violado.</p> <p>(E) impetrar <i>habeas data</i>, que é o remédio adequado.</p>
<p>15. Considere as seguintes frases:</p> <p>I. Amina já foi condenada em duas instâncias quando, finalmente, obtivera a absolvição na corte islâmica de apelações, que reviu seu caso.</p> <p>II. À medida que a Anistia Internacional e outros órgãos iam exercendo cada vez mais pressão sobre o caso, a corte islâmica sentira-se pressionada.</p> <p>III. Nem bem foi anunciada a absolvição de Amina e a opinião pública internacional expressou seu regozijo, conforme se pôde observar pelos noticiários da Internet.</p> <p>A relação entre os tempos verbais mostra-se adequada APENAS em</p> <p>(A) I e II</p> <p>(B) II e III</p> <p>(C) I</p> <p>(D) II</p> <p>(E) III</p>	<p>18. Em relação aos direitos políticos, é INCORRETO afirmar que a sua</p> <p>(A) suspensão é também decorrente da condenação criminal transitado em julgado.</p> <p>(B) suspensão pode se dar também pela incapacidade civil absoluta.</p> <p>(C) cassação decorre da infidelidade partidária.</p> <p>(D) cassação é vedada pela Constituição da República Federativa do Brasil.</p> <p>(E) perda pode resultar do cancelamento da naturalização por sentença transitada em julgado.</p>
<p>16. Os direitos políticos</p> <p>I. passivos cuidam do eleitor e de sua atividade (direito de votar).</p> <p>II. positivos dizem respeito às normas que asseguram a participação no processo político eleitoral, votando ou sendo votado.</p> <p>III. ativos referem-se aos elegíveis e aos eleitos (direito de ser votado).</p> <p>IV. negativos constituem-se de normas que impedem a participação no processo político eleitoral, tendo seu núcleo na inelegibilidade.</p> <p>Diante disso, conclui-se que APENAS são corretas</p> <p>(A) I e II</p> <p>(B) I e III</p> <p>(C) I, III e IV</p> <p>(D) II, III e IV</p> <p>(E) II e IV</p>	<p>19. Tendo em vista os princípios constitucionais aplicáveis à Administração Pública, é certo que</p> <p>(A) a autonomia gerencial, orçamentária e financeira dos órgãos que compõem a Administração Pública direta não poderá ser ampliada mediante contrato.</p> <p>(B) a investidura em qualquer cargo ou emprego público da administração direta ou indireta, depende de aprovação prévia em concurso público.</p> <p>(C) todas as espécies de compra e alienação serão contratadas mediante processo de licitação pública que assegure igualdade de condições aos concorrentes.</p> <p>(D) a proibição de acumulação remunerada restringe-se aos empregos nas autarquias, fundações, empresas públicas e sociedades de economia mista.</p> <p>(E) somente por lei específica poderá ser criada autarquia e autorizada a instituição de empresa pública, de sociedade de economia mista e de fundação, cabendo à lei complementar neste último caso definir as áreas de sua atuação.</p> <p>20. Face aos princípios constitucionais que regem o Poder Judiciário, é INCORRETA a afirmação de que o juiz</p> <p>(A) tem como garantias a vitaliciedade, a inamovibilidade e a irredutibilidade de subsídio.</p> <p>(B) residirá na região administrativa de sua escolha, comunicando o fato ao Tribunal competente.</p> <p>(C) não poderá exercer, ainda que em disponibilidade, outro cargo ou função, salvo uma de magistério.</p> <p>(D) tem limites funcionais, como a proibição de dedicar-se à atividade política partidária.</p> <p>(E) não pode receber, a qualquer título ou pretexto, custas processuais.</p>

CONHECIMENTOS ESPECÍFICOS

21. Em um homem de 68 anos, hipertenso, diabético e com fibrilação atrial crônica a conduta mais eficiente na prevenção de acidente vascular cerebral isquêmico é prescrever

- (A) dipiridamol.
- (B) aspirina.
- (C) warfarin.
- (D) ticlopidina.
- (E) pentoxifilina.

22. Um paciente é internado com infarto agudo do miocárdio e o exame revela a presença de quarta bulha e de um discreto sopro sistólico mitral. Após 24 horas, o paciente apresenta dispnéia intensa e o exame mostra um sopro holossistólico mitral intenso, irradiado para a axila e abafamento da primeira bulha. A hipótese diagnóstica mais provável é

- (A) formação de aneurisma de ventrículo esquerdo.
- (B) ruptura de músculo papilar.
- (C) embolia pulmonar maciça.
- (D) tamponamento cardíaco.
- (E) ruptura de septo interventricular.

23. Em relação a um paciente de 70 anos com PA = 170 × 80 mmHg, é correto afirmar que

- (A) deve ser tratado, mas nunca com diuréticos.
- (B) o tratamento induz morbidade maior do que a conduta expectante.
- (C) o tratamento adequado diminui o risco de acidente vascular cerebral.
- (D) tem pressão arterial adequada para a idade.
- (E) deve ser tratado somente se apresentar sintomas.

24. Na avaliação inicial de um paciente hipertenso, a pista para o diagnóstico de hipertensão secundária a hiperaldosteronismo é a presença

- (A) de hipertensão grave, de difícil controle.
- (B) de escurecimento da pele.
- (C) da falta de resposta ao tratamento com inibidores da ECA.
- (D) de obesidade, fragilidade capilar e estrias violáceas.
- (E) de potássio persistentemente baixo, sem uso de diurético.

25. Paciente 50 anos internado por IAM há 32 horas, apresenta-se com pressão arterial 80 × 50 mmHg e ton-tura. Feito o eletrocardiograma a seguir.

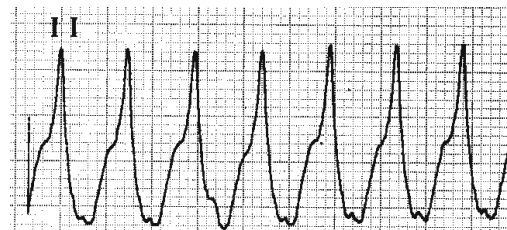

O paciente se beneficiará da seguinte conduta:

- (A) adenosina.
- (B) verapamil.
- (C) amiodarona.
- (D) cardioversão elétrica.
- (E) cedilanide.

26. São medidas terapêuticas consideradas de 1ª linha, no tratamento do edema agudo de pulmão, EXCETO

- (A) furosemida.
- (B) nitroglicerina.
- (C) oxigênio.
- (D) morfina.
- (E) aminofilina.

27. No tratamento de um abscesso pulmonar relacionado à aspiração, todos os antibióticos abaixo são adequados, EXCETO

- (A) penicilina.
- (B) ciprofloxacina.
- (C) clindamicina.
- (D) penicilina + metronidazol.
- (E) imipenem.

28. No tratamento de tromboembolismo pulmonar prescreve-se heparina de baixo peso molecular em dose

- (A) suficiente para manter a atividade de protrombina entre 25 e 30%.
- (B) suficiente para manter o INR entre 2 e 3.
- (C) suficiente para aumentar o TTPA em 1,5 a 2,5 vezes o normal.
- (D) suficiente para aumentar o TP em 1,5 a 2,5 vezes o normal.
- (E) fixa, proporcional ao peso do paciente.

<p>29. Em relação ao uso de corticoesteróides inalatórios no tratamento de asma, é correto afirmar que</p> <p>(A) se baseia no conhecimento do papel importante que a inflamação tem na fisiopatogenia dessa doença.</p> <p>(B) embora possa ser benéfico para alguns pacientes, é contra-indicado para crianças e adolescentes em fase de crescimento.</p> <p>(C) assim como os injetáveis, têm melhor indicação no tratamento das crises.</p> <p>(D) tem seu fundamento no fato de que a maioria das crises são desencadeadas por alergia.</p> <p>(E) são preferencialmente indicados na asma desencadeada por esforço.</p>	<p>34. Em pacientes com insuficiência renal crônica o uso de carbonato de cálcio e hidróxido de alumínio tem como objetivo</p> <p>(A) aumentar as concentrações séricas de alumínio e cálcio para prevenir osteoporose.</p> <p>(B) corrigir a hiperpotassemia induzida pela acidose metabólica.</p> <p>(C) diminuir a concentração sérica de fosfato para correção do hiperparatireoidismo secundário.</p> <p>(D) prevenir a doença péptica e a obstipação intestinal crônica.</p> <p>(E) diminuir a absorção intestinal de proteínas e consequentemente a concentração sérica de ácido úrico.</p>								
<p>30. O exame com maior sensibilidade para o diagnóstico de doença pulmonar obstrutiva crônica incipiente é</p> <p>(A) mapeamento pulmonar de ventilação/perfusão.</p> <p>(B) gasometria arterial.</p> <p>(C) radiografia de tórax.</p> <p>(D) tomografia computadorizada de tórax.</p> <p>(E) espirometria.</p>	<p>35. Correlacione as entidades clínicas listadas na coluna da esquerda com os achados clínicos ou laboratoriais à direita.</p> <table border="0"> <tr> <td>I. anemia por anticorpos frios</td> <td>a. autoesplenectomia</td> </tr> <tr> <td>II. síndrome hemolítico-urêmica</td> <td>b. eritropoiese ineficaz</td> </tr> <tr> <td>III. anemia falciforme</td> <td>c. esquizócitos no sangue periférico</td> </tr> <tr> <td>IV. anemia megalobástica</td> <td>d. teste de Coombs positivo</td> </tr> </table> <p>Assinale a associação correta:</p> <p>(A) I-d; II-c; III-a; IV-b</p> <p>(B) I-a; II-c; III-b; IV-d</p> <p>(C) I-c; II-a; III-d; IV-b</p> <p>(D) I-d; II-b; III-a; IV-c</p> <p>(E) I-b; II-d; III-a; IV-c</p>	I. anemia por anticorpos frios	a. autoesplenectomia	II. síndrome hemolítico-urêmica	b. eritropoiese ineficaz	III. anemia falciforme	c. esquizócitos no sangue periférico	IV. anemia megalobástica	d. teste de Coombs positivo
I. anemia por anticorpos frios	a. autoesplenectomia								
II. síndrome hemolítico-urêmica	b. eritropoiese ineficaz								
III. anemia falciforme	c. esquizócitos no sangue periférico								
IV. anemia megalobástica	d. teste de Coombs positivo								
<p>31. Num paciente com anemia, a presença de macrocitose pode ser indicativo das afecções abaixo, EXCETO:</p> <p>(A) hemólise.</p> <p>(B) deficiência de vitamina B12.</p> <p>(C) hipotireoidismo.</p> <p>(D) esferocitose.</p> <p>(E) deficiência de ácido fólico.</p>	<p>36. Paciente diabético em tratamento com insulina NPH, 50 unidades, aplicada no subcutâneo, às 8 horas, apresentou sintomas fortemente sugestivos de hipoglicemia entre as 4 e 5 horas, três noites seguidas. Em todas as vezes, a glicemia de jejum, colhida entre 7 e 8 horas da manhã seguinte, estava discretamente elevada. A conduta correta será</p> <p>(A) administrar a insulina às 11 horas.</p> <p>(B) aumentar a oferta de carboidratos no café da manhã.</p> <p>(C) introduzir o lanche às 22 horas.</p> <p>(D) aumentar a insulina para 55U, fracionando a dose em 45U às 8 horas e 10U às 18 horas.</p> <p>(E) fracionar a insulina em 40U às 8 horas e 10U às 18 horas.</p>								
<p>32. Uma jovem de ascendência italiana, hígida, deseja engravidar. Apresenta Hb = 10,2 g/dL, com microcitose +++, leucócitos e plaquetas normais; a eletroforese de hemoglobinas revela um aumento de HbA2. A orientação deve ser</p> <p>(A) prescrever suplementação parenteral de ferro durante a gestação.</p> <p>(B) contra-indicar a gravidez.</p> <p>(C) convocar o cônjuge para exames laboratoriais.</p> <p>(D) alertar a paciente para o risco de hemólise fetal.</p> <p>(E) solicitar um mielograma antes de se efetivar a gravidez.</p> <p>33. Um alcoólatra apresenta hemoglobina sérica = 5g/100mL, leucócitos = 3 000/mm³, plaquetas = 50 000/mm³, icterícia às custas de bilirrubina indireta e dehidrogenase láctica sérica elevada. O diagnóstico mais provável é</p> <p>(A) carência de ácido fólico.</p> <p>(B) carência de niacina.</p> <p>(C) carência de vitamina B₁₂.</p> <p>(D) lesão tóxica pelo álcool.</p> <p>(E) anemia sideroblástica.</p>	<p>37. No paciente diabético e com pressão arterial normal, a terapêutica para prevenir a progressão de nefropatia incipiente inclui dieta</p> <p>(A) hipoprotéica e captopril.</p> <p>(B) hiperprotéica e captopril.</p> <p>(C) hipoprotéica e nifedipina.</p> <p>(D) hiperprotéica e nifedipina.</p> <p>(E) hipoprotéica e atenolol.</p>								

38. Em um paciente com taquicardia, T4 elevado, captação de iodo radioativo em 24 horas de 1% e VHS de 90 o diagnóstico provável é

- (A) tireoidite de Riedel.
- (B) tireoidite de Hashimoto.
- (C) doença de Graves.
- (D) tireoidite de De Quervain.
- (E) doença de Plummer.

39. No tratamento da cetoacidose diabética,

- (A) a infusão contínua de insulina deve ser feita em soro glicosado, para evitar hipoglicemia.
- (B) é sempre necessário administrar bicarbonato de sódio, inicialmente, para correção da acidose metabólica.
- (C) a administração de potássio é necessária, mesmo que a sua dosagem sérica inicial seja normal.
- (D) a administração de solução fisiológica é essencial, porque a desidratação é acompanhada de hiponatremia grave.
- (E) a infusão de insulina deve ser iniciada somente após a restauração da volemia com solução glicofisiológica.

40. A indicação da vacina contra a gripe se baseia, principalmente,

- (A) na necessidade de diminuir os custos sociais decorrentes de internações hospitalares por gripe, nos grupos etários abaixo de 2 e acima de 70 anos.
- (B) nos altos índices de mortalidade relacionada à infecção pelos vírus *influenza* nos idosos.
- (C) nos índices crescentes de pneumonias por hemófilos na população acima de 65 anos.
- (D) na necessidade social de diminuir o absenteísmo ao trabalho decorrente de gripe.
- (E) na maior prevalência de infecções pelos vírus *influenza* na população idosa.

41. Na meningite tuberculosa, o líquido, caracteristicamente, apresenta

	celularidade	conteúdo protéico	concentração de glicose em relação ao plasma
A	aumentada às custas de linfócitos	normal	igual
B	normal	aumentado	maior
C	aumentada às custas de neutrófilos	normal	menor
D	aumentada às custas de linfócitos	aumentado	menor
E	normal	diminuído	menor

42. Um homem de 35 anos, usuário de drogas injetáveis, apresenta, há 7 dias, febre e artralgia generalizada e há 2 dias icterícia, anorexia e náuseas. Os exames mostram transaminases 20 vezes acima do valor normal, com anti-HVA (IgG) positivo, HbsAg, HBeAg e anti-HBc (IgM) positivos, anti-Hbs negativo e anti-HVC positivo. O diagnóstico é de hepatite

- (A) B aguda e provável hepatite C crônica.
- (B) A e C crônicas e hepatite B aguda.
- (C) B crônica e hepatite C aguda.
- (D) B e C crônicas e hepatite A aguda.
- (E) B crônica, possível hepatite C crônica e hepatite A aguda.

43. Um paciente portador de linfoma é submetido ao primeiro ciclo de quimioterapia. Doze dias depois passa a apresentar febre. O exame físico e urina tipo I são normais. O hemograma mostra 1300 leucócitos, com 35% de neutrófilos e 60% de linfócitos. A antibioticoterapia empírica inicial deve visar, obrigatoriamente, a cobertura para

- (A) estreptococos e estafilococos.
- (B) micobactérias.
- (C) germes anaeróbios.
- (D) bacilos Gram-negativos.
- (E) fungos.

44. Com relação à infecção pulmonar pelo *Pneumocystis carinii*, são corretas as afirmações abaixo, EXCETO:

- (A) febre, tosse seca e dispnéia são os sintomas mais frequentes.
- (B) o uso de corticoesteróides diminui a mortalidade dos pacientes com hipoxemia grave, quando administrados no início do tratamento.
- (C) tem alta incidência em portadores de imunodeficiência adquirida, mas também ocorre, frequentemente, em pacientes transplantados.
- (D) os achados radiológicos são variáveis, podendo-se encontrar desde infiltrados pulmonares difusos, bilateralmente, até radiografia de tórax normal.
- (E) a elevação da DHL sérica tem alta especificidade e deve ser utilizada como critério diagnóstico, quando não é possível obter-se uma amostra de escarro.

45. A ocorrência de surto agudo de febre reumática é precedida de

- (A) faringite ou infecção de pele por estreptococo beta hemolítico.
- (B) faringite por estreptococo beta hemolítico.
- (C) faringite purulenta.
- (D) aumento dos títulos de antiestreptolisina O.
- (E) infecção de pele por estreptococo alfa ou beta hemolítico.

<p>46. Uma mulher de 24 anos, previamente hígida, queixa-se de poliartralgia migratória acometendo punhos, joelhos e cotovelos há 3 dias. Há um dia passou a apresentar febre e dor mais intensa e inchaço no joelho esquerdo, que se apresenta eritematoso e com grande derrame articular. Apresenta ainda pequenas pústulas necróticas na ponta dos dedos e palmas das mãos. A punção articular retirou 20 mL de líquido purulento. A hipótese mais provável é artrite séptica por</p> <p>(A) espiroquetas. (B) gonococos. (C) estreptococos. (D) meningococos. (E) estafilococos.</p>	<p>51. A infecção gástrica pelo <i>Helicobacter pylori</i> é um fator significativo na gênese de uma série de afecções, EXCETO:</p> <p>(A) carcinoma gástrico. (B) gastrite aguda. (C) linfoma gástrico. (D) úlcera duodenal. (E) esofagite de refluxo.</p>
<p>47. Um homem de 38 anos de idade apresenta história de dor lombar que é mais acentuada pela manhã e dificuldade para deambular. Nega outras queixas ou sintomas. Ao exame clínico apresenta dor à mobilização da coluna lombar, com restrição de movimentação e espasmo da musculatura paravertebral. Há prejuízo da flexão da coluna. A velocidade de hemossedimentação é alta e a radiografia simples sugere a presença sacroileíte bilateral. A principal hipótese diagnóstica é</p> <p>(A) síndrome de Reiter. (B) doença de Forestier. (C) artrite reativa. (D) espondilite anquilosante. (E) doença de Beçhet.</p>	<p>52. Comparando a retocolite ulcerativa com a doença de Crohn evidencia-se que</p> <p>(A) nos fumantes predomina a retocolite ulcerativa. (B) a presença de granulomas predomina na retocolite ulcerativa. (C) a tendência à fistulização predomina na doença de Crohn. (D) na doença de Crohn o envolvimento do cólon é contínuo. (E) doença perianal predomina na retocolite ulcerativa.</p>
<p>48. Em um homem de 50 anos que apresenta sinusites de repetição, infiltrados pulmonares com hemoptise, síndrome nefrótica e uveíte, o principal exame a ser pedido para confirmar o diagnóstico é a dosagem de</p> <p>(A) Anticorpo anti-Scl 70. (B) Anticorpo anti-Ro. (C) Anticorpo anti-centrômero. (D) HLA-B 27. (E) ANCA-c.</p>	<p>53. Na evolução da pancreatite aguda, são fatores de mau prognóstico, EXCETO:</p> <p>(A) leucocitose acima de 16 000/mm³. (B) amilase acima de 1 000 U/L. (C) idade superior a 55 anos. (D) hipocalcemia. (E) hiperglicemia.</p>
<p>49. A associação de fenômeno de Raynaud, hipomotilidade esofágica e pneumopatia intersticial é característica de</p> <p>(A) esclerodermia. (B) dermatopolimiosite. (C) doença de Behçet. (D) poliarterite nodosa. (E) doença de Still.</p>	<p>54. Uma paciente de 24 anos queixa-se de dificuldade para respirar, formigamento nas mãos e visão dupla. Ao exame físico mostra-se ansiosa e pouco cooperativa. O examinador mostra-lhe um dedo indicador e ela refere enxergar dois dedos; fechando um dos seus olhos ela persiste vendo dois dedos. O restante do exame físico é normal. A melhor conduta é</p> <p>(A) prescrever um ansiolítico. (B) solicitar uma avaliação oftalmológica. (C) solicitar líquido de urgência. (D) dar alta para a paciente. (E) pedir tomografia de crânio.</p>
<p>50. A síndrome de cólon irritável caracteriza-se clinicamente por</p> <p>(A) obstipação intestinal crônica e resposta exagerada ao uso de laxantes. (B) períodos de diarreia, intercalados com períodos de obstipação. (C) diarreia freqüente, relacionada a alimentos condimentados. (D) episódios de diarreia intensa, às vezes com sangue e muco, sem causa aparente. (E) diarreia desencadeada pela ingestão de leite e alimentos com glúten.</p>	<p>55. Uma paciente de 26 anos é encontrada inconsciente no seu local de trabalho. Há informação de que faz uso de insulina e hidantal, regularmente. O pulso está rítmico e acelerado e respira normalmente; a PA é de 110 x 70 mmHg. A conduta imediata deve ser</p> <p>(A) colocar a paciente em decúbito dorsal, obter acesso venoso e removê-la para o hospital mais próximo. (B) imobilização cervical e transporte para unidade de atendimento de emergência. (C) glicose endovenosa. (D) remover a paciente para um local com uma fonte de oxigênio. (E) gardenal intramuscular.</p>

56. A mielinólise pontina, ou síndrome da desmielinização osmótica, é um distúrbio neurológico grave que ocorre como consequência de

- (A) hidratação rápida, com solução fisiológica, de pacientes em coma hiperosmolar.
- (B) hipernatremia grave por tempo prolongado.
- (C) intoxicação hídrica crônica.
- (D) correção rápida de hiponatremia grave.
- (E) secreção inapropriada de hormônio antidiurético.

57. A presença de convulsões focais em um paciente com sinais e sintomas típicos de abstinência alcoólica é indicativa de

- (A) hipoglicemia.
- (B) necessidade de investigação de lesão traumática ou estrutural do sistema nervoso central.
- (C) deficiência de tiamina.
- (D) insuficiência hepática associada.
- (E) convulsão decorrente da própria abstinência.

58. Diante de um quadro de hipopotassemia refratária ao tratamento, deve-se suspeitar da presença concomitante de

- (A) acidose.
- (B) hiponatremia.
- (C) hipocalcemia.
- (D) hipomagnesemia.
- (E) hipofosfatemia.

59. No diagnóstico diferencial dos estados oligúricos, fala a favor de etiologia pré-renal a presença de fração de excreção de sódio e osmolaridade urinária (em mOsm/Kg), respectivamente,

- (A) menor que 1 e maior que 500
- (B) menor que 1 e menor que 350
- (C) maior que 1 e maior que 500
- (D) maior que 1 e menor que 350
- (E) maior que 1 e entre 350 e 500

60. A conduta terapêutica imediata a ser tomada num paciente urêmico que apresenta no eletrocardiograma onda T apiculada e desaparecimento de onda P é a administração de

- (A) resina de sulfonato poliestireno sódico.
- (B) cloreto de potássio.
- (C) bicarbonato de sódio.
- (D) furosemida.
- (E) cálcio.